



# Société Béninoise de Sociologie et d'Anthropologie (SoBeSA)

072 BP 445 Cotonou - tél. : 229 95 06 13 35 / 66 97 92 45

Enregistrement n° 2022/3340/DEP-LIT/SG/SAG-ASSOC du 20 octobre 2022 –

## COLLOQUE SCIENTIFIQUE INTERNATIONAL HOMMAGE POSTHUME AU PROFESSEUR HONORAT AGUESSY Université d'Abomey-Calavi, 26-28 octobre 2023

### ACTES DU COLLOQUE

#### Thème

***Le développement endogène à l'épreuve  
de la globalisation en Afrique***



MINISTÈRE  
DE L'ENSEIGNEMENT SUPÉRIEUR  
ET DE LA RECHERCHE SCIENTIFIQUE  
RÉPUBLIQUE DU BÉNIN





Société Béninoise de Sociologie et d'Anthropologie (SoBeSA)  
072 BP 445 Cotonou - tél. : 229 95 06 13 35 / 66 97 92 45  
Enregistrement n° 2022/3340/DEP-LIT/SG/SAG-ASSOC du 20 octobre 2022 –  
Compte bancaire n° 0141152295501 EcoBank Bénin

COLLOQUE INTERNATIONAL EN HOMMAGE POSTHUME AU PROFESSEUR HONORAT  
AGUESSY

**THEME :**

**LE DEVELOPPEMENT ENDOGENE A L'EPREUVE DE LA  
GLOBALISATION EN AFRIQUE**

**ACTES DU COLLOQUE**



Université d'Abomey-Calavi, les 26, 27 et 28 octobre 2023

Editeur Scientifique : Société Béninoise de Sociologie et d'Anthropologie (SoBeSA)

Numéro ISBN : 978-99982-1-710-2  
Numéro Dépôt légal : 15549 du 15/12/2023  
Bibliothèque Nationale du Bénin

**Mise en page et PAO**

Dr Sèmèvo A. Aimé SENON  
Dr Victor O. KALU  
Université d'Abomey-Calavi

**Maquette de couverture** : SoBeSA@2023

Numéro ISBN : 978-99982-1-710-2

Numéro Dépôt légal : 15549 du 15 / 12/ 2023

**Coordination du colloque**

Société Béninoise de Sociologie et d'Anthropologie (SoBeSA)

Tél : (229) 97 221 730 / 95 956 820.

E-mail : [sobesa.sciences@gmail.com](mailto:sobesa.sciences@gmail.com) ; martial2006@yahoo.fr

## SOMMAIRE

PREFACE .....	9
Acte administratif nommant les membres du Comité d'Organisation et ceux du Comité Scientifique.	10
PROPOS INTRODUCTIF .....	13
DISCOURS D'OUVERTURE DU COLLOQUE.....	15
Allocution de bienvenue du Président de la Société Béninoise de Sociologie et d'Anthropologie (SoBeSA) .....	16
Pr Roch HOUNGNIHIN .....	16
Discours du Président du Comité Scientifique du colloque .....	18
Pr Maxime Da CRUZ.....	18
Discours du Président du Comité d'Organisation du colloque.....	22
Dr (MC) Karl Martial NASSI ADJAKIDJE .....	22
Allocution du Recteur de l'Université d'Abomey Calavi .....	25
Pr Félicien AVLESSI .....	25
Allocution d'ouverture de Madame la Ministre de l'Enseignement Supérieur et de la Recherche Scientifique.....	27
Pr Eléonor YAYI LADEKAN.....	27
CONFERENCES.....	29
Conférence inaugurale : .....	30
LA PROBLEMATIQUE DU DEVELOPPEMENT ENDOGENE DANS LE CONTEXTE DE LA GLOBALISATION EN AFRIQUE : PERSPECTIVE DU PROFESSEUR HONORAT AGUESSY.	30
Pr Albert TINGBE-AZALOU .....	30
Conférence plénière : .....	51
HEGEMONIE DU PARADIGME DEVELOPPEMENTISTE EN AFRIQUE : BILAN ET PERSPECTIVE.....	51
Pr Dr Rock MONGBO .....	51
TABLE RONDE .....	68
Communication N° 01 : .....	69
Honorat Aguessy : vie, œuvre et entretiens avec un philosophe et anthropologue béninois en diaspora (1998-2022) .....	69
Hippolyte Brice Sogbossi.....	69
Adignondé Blandine Alice Wetohossou .....	69
Communication N° 02 : « Le Développement, c'est arrêter ceux qui veulent travailler ».....	87
Conférencier principal : Taladi Narcisse YONLI, .....	87
TEXTES DE COMMUNICATION .....	101
PANEL THEMATIQUE I.....	102
Axe 1 : Historicité des paradigmes de développement en Afrique .....	102
Axe 2 : Langues, sociétés et développement endogène.....	102

REPENSER LE DEVELOPPEMENT DE L'AFRIQUE : POUR UNE MISE EN PERSPECTIVE DU MODELE ECONOMIQUE DOMINANT.....	103
Ahmed Alladé MAMADOU .....	103
« LE DEVELOPPEMENT, C'EST ARRETER CEUX QUI VEULENT TRAVAILLER... » OU COMMENT REPENSER L'ACTION PUBLIQUE DANS LES REFERENTIELS D'AMENAGEMENT URBAIN A OUAGADOUGOU.....	118
Taladi Narcisse YONLI.....	118
REPENSER LE DEVELOPPEMENT DE L'AFRIQUE : POUR UNE MISE EN PERSPECTIVE DU MODELE ECONOMIQUE DOMINANT.....	132
Ahmed Alladé MAMADOU .....	132
"LA FETE DES CULTURES" ET LE DEVELOPPEMENT AU GABON .....	147
Elisabeth Oyane Megnier .....	147
ANCIENT EGYPTIAN CULTURE AND THE DEVELOPMENT OF AFRICA IN AYI KWEI ARMAH'S <i>THE RESOLUTIONARIES</i> (2013).....	157
SOULEYMANE Tuo .....	157
JAPAN: A MODEL OF SUSTAINABLE DEVELOPMENT FOR AFRICA IN THE FACE OF THE CHALLENGES OF ENDOGENEITY AND GLOBALIZATION .....	173
Minzrangoh Onesime KOFFI.....	173
PERSISTANCE DE L'EXCISION : ENTRE POUVOIR ET RICHESSE ECONOMIQUE (COTE D'IVOIRE).....	180
Mariame DIABATE .....	180
Woria Affibe AMICHIA .....	180
Prisca Justine EHUI.....	180
EXPANSION GEOGRAPHIQUE ET LINGUISTIQUE DE L'EDUCATION BILINGUE LANGUES NATIONALES-FRANÇAIS POUR UN DEVELOPPEMENT ENDOGENE .....	191
YAMEOGO Victor .....	191
PANEL THEMATIQUE II : .....	204
Axe.3. : Systèmes éducatifs et employabilité en Afrique.....	204
Axe.4 : Ruralités, Urbanités et développement endogène en Afrique.....	204
LE SYSTEME EDUCATIF ET L'EMPLOYABILITE AU TCHAD : CAS DES FORMATIONS PROFESSIONNELLES ET LA PROMOTION DE L'EMPLOI .....	205
ABAKAR MAHAMAT HASSABALLAH.....	205
ABDELKERIM MARCELIN .....	205
MÉCANISMES SOLIDAIRES ENDOGÈNES À L'ÉPREUVE DES LOGIQUES DE CRÉATION ET DE FONCTIONNEMENT AUTOUR DES ORPHELINATS.....	224
1-Dr Jaurès Barnabé KOUIN .....	224
2- : Dr Vidéou B. Donald CHAOU, .....	224
3- Dr Hermann Léopold HOUÉSSOU, .....	224
ACTIONS ETATIQUES ET INSERTION PROFESSIONNELLE DES JEUNES DE 16 A 35 ANS DANS LA SOUS-PREFECTURE DE TOUMODI (CENTRE-SUD DE LA COTE D'IVOIRE).....	233

Dje Gnamian Gildas GNEPEHI .....	233
Matthieu Ettien Afforo GUY .....	233
Yao Jean-Aimé ASSUÉ .....	233
SAVOIRS LOCAUX SUR LA GESTION DE L'HYGIENE MENSTRUELLE A AKPRO-MISSERETE AU BENIN .....	257
GBEBIOHO Bernice.....	257
HOUNGNIHIN A. Roch,.....	257
VALORISATION DES RESSOURCES ENDOGENES ET DEVELOPPEMENT DU TERRITOIRE DE KALALE AU NORD-EST DU BENIN .....	272
Imorou YAROU, Assistant de recherche au Département de Sociologie-Anthropologie de l'Université d'Abomey-Calavi, Bénin.....	272
STRUCTURATION SPATIALE ET INFLUENCES SOCIO-ECONOMIQUE DES ACTIVITES NON AGRICOLES DANS LA SOUS-PREFECTURE DE KOUN-FAO (CÔTE D'IVOIRE) ; UN SECTEUR DE "DEPAUPERISATION" EN ZONE RURALE .....	287
Armand KOULAIÏ,.....	287
DEVELOPPEMENT LOCAL EN COTE D'IVOIRE : BILAN CRITIQUE DE L'APPROPRIATION COMMUNAUTAIRE A LILIYO (SUD-OUEST IVOIRIEN) .....	303
Gorezo Christelle SAORE <sup>1</sup> .....	303
Kouadio Edouard KOUASSI <sup>2</sup> .....	303
CONSERVATION TRADITIONNELLE DES TUBERCULES DE POMME DE TERRE ( <i>SOLANUM TUBEROSUM</i> . L) SOUS CONDITIONS CLIMATIQUE NATURELLES DANS LE CANTON DE L'IMANAN AU NIGER.....	314
MOUSSA SOUMAILA <sup>1</sup> Mamane Bachir, ADAMOU Issa <sup>1</sup> , ALZOUMA MAYAKI Zoubeirou <sup>2</sup> ...	314
PANEL THEMATIQUE III.....	341
Axe 5 : genre, famille et éducation en Afrique.....	341
Axe 6 : ancestralités, systèmes organisés .....	341
EVALUATION DE QUELQUES PRATIQUES ENDOGENES FAVORABLES A LA NUTRITION ET AU DEVELOPPEMENT DE LA PETITE ENFANCE DANS LA COMMUNE DE TORI-BOSSITO .....	342
Augustin HOUNSI .....	342
Karl Martial NASSI.....	342
PROMOTION DES VALEURS FAMILIALES ET EDUCATION DES ENFANTS AU BENIN ...	356
Hervé AGBOMAHENAN, Doctorant à l'EDP, UAC/LARRED .....	356
LE RITE DE QUETE DES JUMEAUX A L'AUNE DE LA MODERNITE ET DE LA POST MODERNITE .....	370
Pierrette Affia HOUNDONUGBO.....	370
L'ÉDUCATION ENDOGÈNE COMME RÉPONSE AUX DÉFIS DE LA GLOBALISATION : VALORISATION DES SAVOIRS LOCAUX ET APPRENTISSAGE INTERCULTUREL.....	379
Par Hospice Bienvenu HOUNYOTON.....	379

ANALYSE DES FACTEURS LIMITANT L'ELIMINATION DES VIOLENCES BASEES SUR LE GENRE EN AFRIQUE : CAS DES VIOLENCES CONJUGALES, DU HARCELEMENT SEXUEL ET DES MUTILATIONS GENITALES FEMININES .....	411
DIPAMA Wend-Vénègda Arsène	HEMA Aimé Désiré.....
PERCEPTIONS SOCIALES DU CADRE JURIDIQUE DE L'AVORTEMENT MEDICALISE AU BENIN.....	435
Ambroise LALY.....	435
Yesulolo Eunice GBETOGO .....	435
Charles Mahussi SOSSOU.....	435
Abou-Bakari IMOROU.....	435
GENRE ET SEXE : L'IMAGE DE LA FEMME DANS <i>ON BLACK SISTERS STREET</i> .....	449
DE CHIKA UNIGWE.....	449
KACOU Resnais Ulrich, .....	449
ANGAMAN Eliame Niamké, .....	449
PRATIQUES ENDOGENES DE REGULATION DES NAISSANCES : UNE ALTERNATIVE AUX BESOINS NON SATISFAITS EN PLANNING FAMILIAL AU BENIN .....	464
HOUNTONDI Tatiana A.....	464
GNANSOUNOU FOURN Elisabeth .....	464
MONGBO L. Roch .....	464
REGLES, PRESCRIPTIONS ET SOINS DE LA FEMME ENCEINTE EN CONTEXTE ENDOGENE : MATERIAUX POUR L'EDUCATION SANITAIRE DE LA FEMME ENCEINTE EN MILIEU FON DE OUIDAH AU BENIN.....	481
de SOUZA Pélagie Léchidia Afiavi Dopé, .....	481
SENON Sèmèvo Adolphe Aimé, .....	481
HOUNDJREBO Flora Sylvie,.....	481
DESUBLIMATION DU CONCEPT DE LA FAMILLE ET L'AVENIR DE LA SOCIETE HUMAINE.....	515
Henri Joël DEGUE.....	515
Eustache Roger Koffi ADANHOUNME.....	515
L' « ESSAI SUR LE MYTHE DE LEGBA » : ENJEUX INEVITABLES VERS LA CONNAISSANCE D'UNE RELIGION GLOBALE. ....	525
Hippolyte Brice Sogbossi.....	525
Adignondé Blandine Alice Wetohossou .....	525
L'HERITAGE ANCESTRAL AU SERVICE DU DEVELOPPEMENT ENDOGENE EN AFRIQUE : RENFORCER LES SYSTEMES TRADITIONNELS POUR LES DEFIS DE LA GLOBALISATION.....	538
Hospice Bienvenu HOUNYOTON.....	538
_Toc155975734	
FONDEMENTS SOCIO-BOOLOGIQUES DE <i>AGBANNINAN</i> OU DOT CHEZ LES FON AU BENIN (SOCIO-BOOLOGICAL FOUNDATIONS OF <i>AGBANNINAN</i> OR DOWRY AMONG THE FON IN BENIN) .....	596

François Xavier Kintossou GOÏ .....	596
Gloria NOUDIMEOU .....	596
Pauline Tatiana ATIIOGBE .....	596
CAMP DE PRIERE OU MARCHE D'ILLUSION .....	613
Salihou Henri SOHOUGAN .....	613
CULTUEL, SACRE ET CULTUREL EN PAYS AGONLIN AU BENIN : LA CEREMONIE <i>TOKPLOKPLO OU AZONGNIGNI</i> .....	626
CULT, SACRED AND CULTURAL IN AGONLIN COUNTRY IN BENIN: THE TOKPLÔKPLÔ OR AZONGNIGNI CEREMONY .....	626
Kenneth Landry KOSSOUHO .....	626
PANEL THEMATIQUE IV .....	639
Axe 7 : Technologies, gestion de l'information .....	639
Axe 8 : Mobilités, conflits, et gestion des conflits en Afrique .....	639
LEGITIMATION POPULAIRE DES ACTIONS PUBLIQUES PAR LA REVUE DE PRESSE EN <i>FONGBE</i> DANS LES 11 <sup>EME</sup> ET 12 <sup>EME</sup> ARRONDISSEMENTS DE LA VILLE DE COTONOU ..	640
Dr. Wandji Gérard AGOGNON.....	640
DIFFUSION DES INFORMATIONS AGRO-METEOROLOGIQUES DANS LES MEDIAS CLASSIQUES EN MILIEU PAYSAN AU BENIN : CAS DE LA COMMUNE D'ALLADA.....	660
DISSEMINATION OF AGRO-METEOROLOGICAL INFORMATION IN TRADITIONAL MEDIA AMONG FARMING COMMUNITY IN BENIN: THE CASE OF THE COMMUNE OF ALLADA .....	660
KALU Victor Odun* <sup>1</sup> , NASSI Karl Martial <sup>2</sup> & HOUNDJO Kyria Joyce <sup>3</sup> .....	660
RECURRENCE DES CONFLITS ENTRE ELEVEURS ET AGRICULTEURS A COVE: RECOURS AUX MECANISMES ENDOGENES DE PREVENTION/GESTION DE CONFLITS ?.....	679
Donatien SOKOU.....	679
INTERVENTIONNISME HUMANITARISTE DE LA REPUBLIQUE DU CONGO A LA CRISE SOCIOLOGIQUE CENTRAFRICAINE : APPROCHE POLITOLOGIQUE .....	697
Jean Japhet EMMANUEL.....	697
CRISES FONCIERES ET SECURITAIRES AU BURKINA FASO : STRATEGIES ET DYNAMIQUES IDENTITAIRES D'INSERTION DES MIGRANTS DE LA TAPOA A OUAGADOUGOU. ....	710
Mathieu LOMPO.....	710
PANEL THEMATIQUE V : .....	730
Axe.9. : Environnement, santé et climat pour un développement endogène.....	730
Axe.10 : Economie et développement endogène en Afrique .....	730
SENS SOCIOCULTUREL DE LA PERSISTANCE DE L'INSALUBRITE A COME.....	731
Appolinaire D. GNANVI.....	731
INTERET DE LA BOOLOGIE DANS LA PROMOTION DES DROITS A LA SANTE SEXUELLE ET REPRODUCTIVE AU BENIN.....	748
BEDIE Vignon Dégbédji.....	748

INCIVISME DES CITOYENS : UNE TENDANCE LOURDE A LA GESTION DURABLE DES ESPACES VERTS PUBLICS A COTONOU AU BENIN.....	761
Dodzi Tagbédji ADAHA.....	761
Justine F. HOUZANME.....	761
EVALUATION DU MODELE RCA4 A SIMULER LES TEMPERATURES PASSEES ET FUTURES SUR LE NIGER .....	789
Yacoubou Mahamadou,.....	789
Moussa Saley Mounkaila .....	789
Parker, D. J., et al., 2005. The diurnal cycle of the West African monsoon circulation. Quart. J. Roy. Meteor. Soc., 131, 2839–2860. ....	808
TRAUMATOPIE DANS SAARA DE L'ÉCRIVAIN MAURITANIEN BEYROUK: LE DEVELOPPEMENT COMME FACTEUR DE TRAUMATISME TERRITORIAL.....	810
Alain Bienvenu ATOUBA EDJEBA .....	810
TRANSITION ECOLOGIQUE ET PERCEPTION SOCIALE DES CONSTRUCTIONS EN BRIQUE EN TERRE CHEZ LES IVOIRIENS : LE CAS DES HABITANTS DE COCODY (ABIDJAN-CÔTE D'IVOIRE).....	829
Bernard Tchimou MAMBA .....	829
Fulbert TRA .....	829
REPRESENTATIONS SOCIALES DE LA PRISE EN CHARGE DE LA MALADIE MENTALE CHEZ LES FON DE KPAKPAME AU BENIN .....	843
Blandine YABI.....	843
Alexandre M. KPEHOUN.....	843
ECOTOURISME, UN DEVELOPPEMENT ENDOGENE POUR UNE CONSERVATION DURABLE DU PARC NATIONAL DU BANCO ET LA VALORISATION DES SAVOIRS LOCAUX .....	857
ECOTOURISM, AN ENDOGENOUS DEVELOPMENT FOR SUSTAINABLE CONSERVATION OF THE BANCO NATIONAL PARK AND THE VALORIZATION OF LOCAL KNOWLEDGE.....	857
N'GATTA Kouassi Germain .....	857
LA GROSSESSE ET L'OBSTETRIQUE ENTRE ORDRES TRADITIONNEL ET BIOMEDICAL DE SOINS DE SANTE A ZAGNANADO : NECESSITE D'UNE CONTRIBUTION OFFICIELLE DES SAVOIRS ENDOGENES POUR LE BIEN-ETRE DE LA MERE ET DE L'ENFANT ? .....	877
THE PRAGNANCY AND THE OBSETRIC BETWEN TRADITIONAL AND BIOMEDICAL HEALTH CARES IN ZAGNANADO AREA: NECESSITY OF AN OFFICIAL CONTRIBUTION OF LOCAL KNOWLEDGES FOR THE WELFAN OF BOTH MOTHER AND CHILD ? .....	877
Assoudé Paul AHONAKO,.....	877
Abdoulaye BENON MONRA,.....	877
Roch Appolinaire HOUNGNIHIN.....	877
LES BOO-TECHNOLOGIES DANS LE TRAITEMENT DE L'EJACULATION PRECOCE : ENJEUX ET DEFIS. ....	900
ASSOGBA Coovi Raymond,.....	900
HOUESSOU Mathilse Divine Océane.....	900

MITO Paneddy Oriad Mahouna Amour.....	900
DES DECHETS BIOMEDICAUX DU CNHU DE COTONOU AUX MEDICAMENTS TRADITIONNELS : REFLEXIONS SUR L'USAGE SOCIOCULTUREL DES DECHETS BIOMEDICAUX POUR UN DEVELOPPEMENT ENDOGENE DURABLE DU SECTEUR DE LA SANTE AU BENIN .....	912
SIMBIA M'po Isidore,.....	912
HOUNGNIHIN Apollinaire Roch,.....	912
FONDEMENTS SOCIO-ANTHROPOLOGIQUES ET ENVIRONNEMENTAUX DE LA RESISTANCE DES COMMUNAUTES AUTOCHTONES A L'EXPLOITATION DES GISEMENTS DE GRANITE DE LA COMMUNE DE DASSA AU BENIN .....	936
Dr Aimé V. TCHEFFA .....	936
INFLUENCE SOCIALE DANS LA PRISE EN CHARGE DES PATIENTS ATTEINTS DU VIH – SIDA : CAS DES ENFANTS ET ADOLESCENTS DU SERVICE DE PEDIATRIE DE LA PMI DE YOPOUGON (COTE D'IVOIRE).....	950
Moro Dominique MORO .....	950
Kouakou Gérard N'GORAN .....	950
DETERMINANTS DE L'ADOPTION DES SEMENCES AMELIOREES DE RIZ : EFFETS SUR LE RENDEMENT DES PETITS PRODUCTEURS AU NIGER. ....	968
YAHAYA MAAZOU Moussa.....	968
ABOUBE Mahaman Laouan.....	968
TCHOUSSO Adamou .....	968
L'EDUCATION A LA CITOYENNETE : QUELLES IMPLICATIONS POUR LE DEVELOPPEMENT ECONOMIQUE DE L'AFRIQUE ?.....	985
Abdoul Kader Yahaya Saïdou .....	985
ORIGINE ET VERTUS CULTURELLES DU MIL À CHANDELLE EN PAYS YANGA DU XVII <sup>e</sup> SIÈCLE À LA CONQUÊTE COLONIALE.....	993
Mani LALLE.....	993
N'Dah N'DATI .....	993
SECTEURS D'ACTIVITES ECONOMIQUES EN COTE D'IVOIRE : QUELLE POLITIQUE DE DEVELOPPEMENT FACE AUX EXIGENCES DE LA MONDIALISATION .....	1008
SECTORS OF ECONOMIC ACTIVITY IN IVORY COAST: WHAT DEVELOPMENT POLICY IN THE FACE OF THE DEMANDS OF GLOBALIZATION .....	1008
YAO Kouamé Junior .....	1008
IMPACT DE LA COMMERCIALISATION DE LA BANANE PLANTAIN SUR L'AUTONOMISATION DE LA FEMME RURALE DANS LE DEPARTEMENT DE BOUAFLE, COTE D'IVOIRE.....	1031
YEO Navanhan, Doctorant,.....	1031
SILUE Fonolourougo, .....	1031
KOUAME Dhédé Paul Eric, .....	1031
DJAKO Arsène, P .....	1031

## **PREFACE**

L'activité intellectuelle est une source essentielle pour l'Homme, en ce sens qu'elle le nourrit, l'entretient et l'élève au-dessus des autres êtres. Foi de cette évidence, les sociologues et anthropologues du Bénin, soucieux d'échapper à la sclérose, ont décidé de se constituer en un cercle de réflexion pour faire progresser l'état de connaissance dans leur domaine. C'est ainsi qu'il est constitué une société savante à but non lucratif régie par les dispositions de la loi du 1<sup>er</sup> juillet 1901 et conformément à la constitution de la République du Bénin. Elle est dénommée : Société Béninoise de Sociologie et d'Anthropologie (SoBeSA).

Son but est d'élever et de maintenir les potentialités intellectuelles et professionnelles des membres par la publication des résultats de recherches dans tous les domaines d'activité relevant de ses compétences et de rendre les membres plus efficaces dans leurs milieux de travail. A ce titre, la SoBeSA a pour objectif de faire connaître au public les disciplines issues des Sciences humaines et sociales et leur importance dans le développement des différents secteurs de la vie sociale, économique, politique et culturelle.

C'est fort de tout ceci que la SoBeSA est à sa première édition d'organisation d'un colloque scientifique international. Il a pour thème : « *Le développement endogène à l'épreuve de la globalisation en Afrique* ». Se pose ici une préoccupation scientifique, celle de l'articulation entre la logique de l'endogène et celle de la globalisation.

Mieux, l'endogénéité n'étant pas synonyme de développement en vase clos, comment la dimension locale et l'ouverture internationale s'articulent-elles dans les expériences endogènes de développement en Afrique ?

En outre, ce colloque, le tout premier qui est organisé par la SoBeSA, a rendu hommage à celui qui a été dès sa création en avril 2017, son parrain, le Professeur Honorat Aguessy. Par la même occasion, il a connu une pluri diversité de réflexions menées autour de la problématique du développement endogène, thématique portée vaillamment par ce grand homme des sciences humaines et sociales durant toute sa carrière, et même après.

C'est le lieu de remercier tous les partenaires de la SoBeSA qui n'ont ménagé aucun effort de soutien et d'appui à la réussite de ce rendez-scientifique international tenu sur le campus de l'Université d'Abomey-Calavi, les 26, 27 et 28 octobre 2023. Que les présents Actes du colloque soient l'expression du fruit de vos différents investissements.

**Pr Roch HOUNGNIHIN**  
Président de la SoBeSa



# Société Béninoise de Sociologie et d'Anthropologie (SoBeSA)

072 BP 445 Cotonou - tél. : 229 95 06 13 35 / 66 97 92 45  
Enregistrement n° 2017/2108/DEP-LIT/SG/SAG-ASSOC du 3 octobre 2017  
Journal officiel n° 23 du 1<sup>er</sup> décembre 2017 - Compte bancaire n° 0141152295501 EcoBank Bénin

Cotonou, le 4 mai 2023

**Le Président**

/-)

**Mesdames, Messieurs  
Membres de la Société Béninoise de  
Sociologie et d'Anthropologie (SoBeSA)**

**Objet : Désignation de membres pour organisation du colloque international en hommage posthume au Professeur Honorat Aguessy.**

Réf. : n° 422/SoBeSA/PT/SG/23

Messieurs, Mesdames,

En exécution de son plan de travail annuel exercice 2023, la Société Béninoise de Sociologie et d'Anthropologie (SoBeSA) a prévu l'organisation d'un colloque international en hommage posthume au Professeur Honorat Aguessy autour du thème : « *Le développement endogène à l'épreuve de la globalisation en Afrique* ». Ce colloque se déroulera les 26, 27 et 28 octobre 2023 à l'Université d'Abomey-Calavi.

Ainsi, les personnes ci-après sont désignées en fonction de leurs grades et rangs pour siéger respectivement dans le comité d'organisation, le comité scientifique et le secrétariat du colloque.

## **1. Comité d'organisation du colloque**

**Président** : NASSI Karl Martial, Maître de Conférences, Université Nationale d'Agriculture, Bénin  
**1er Co-Président** : BENON MONRA Abdoulaye, Maître de Conférences, Université d'Abomey-Calavi, Bénin

**2ème Co-Président** : DAKPO Pascal, Professeur, Université d'Abomey-Calavi, Bénin,

**3ème Co-Présidente** : AZALOU-TINGBE Emilia M., Maître de Conférences, Université d'Abomey-Calavi, Bénin,

**4ème Co-Président** : SINA Ilyass, Maître de Conférences, Université Nationale d'Agriculture, Bénin

**1er Rapporteur** : BEDIE Vignon, assistant, Université d'Abomey-Calavi, Bénin

**2ème Rapporteur** : MELIHO Pierre Codjo, Maître de Conférences, Université Nationale

## d'Agriculture, Bénin

### Membres :

*Membres (par ordre alphabétique)*

ADJOVI Yann Sissinto, Maître de Conférences, Université Nationale d'Agriculture, Bénin  
AFFO Fabien, Maître de Conférences, Université de Parakou, Bénin  
AGUIA DAHO Jacques, Maître de Conférences, Université Nationale d'Agriculture, Bénin  
AHOUCANDJINOU Raymond, Maître de Conférences, Université d'Abomey-Calavi, Bénin  
ASSOGBA Raymond, Maître de Conférences, Université d'Abomey-Calavi, Bénin  
CHABI IMOROU Azizou, Maître de Conférences, Université d'Abomey-Calavi, Bénin  
COOVI Gilbert, Maître de Conférences, Université d'Abomey-Calavi, Bénin  
GBEHI Clément, Maître de Conférences, Université d'Abomey-Calavi, Bénin  
HADONOU Julien, Maître de Conférences, Université de Parakou, Bénin  
HOUINSOU Tognidé Auguste, Maître de Conférences, Université d'Abomey-Calavi, Bénin  
KOMBIENI Frédéric, Maître de Conférences, Université de Parakou, Bénin  
MAGNON Yves, Maître de Conférences, Université d'Abomey-Calavi, Bénin  
MELIHO Pierre Codjo, Maître de Conférences, Université Nationale d'Agriculture, Bénin  
MONTCHO Rodrigue, Maître de Conférences, Université de Parakou, Bénin  
NANGBE Florentin, Maître de Conférences, Université d'Abomey-Calavi, Bénin  
SAHGUI Joseph, Maître de Conférences, Université d'Abomey-Calavi, Bénin  
TAKPE Auguste, Maître de Conférences, Université d'Abomey-Calavi, Bénin  
TAMA Clarisse, Maître de Conférences, Université de Parakou, Bénin  
TOTIN Edmond, Maître de Conférences, Université Nationale d'Agriculture, Bénin  
DEMBA DIALLO Kassimou, Maître Assistant, Université d'Abomey-Calavi, Bénin  
GNANVI Apollinaire, Maître-Assistant, Université d'Abomey-Calavi, Bénin  
HINNOU Patrick, Maître-Assistant, Université d'Abomey-Calavi, Bénin  
HINNOU Cossi Léonard, Chargé de recherche, INRAB, Bénin  
MEHINTO Michel, Maître-Assistant, Université d'Abomey-Calavi, Bénin  
MONTCHO Bruno, Maître-Assistant, Université d'Abomey-Calavi, Bénin  
SAI SOTIMA Tchantipo, Maître-Assistant, Université de Parakou, Bénin  
SOKOU Donatien, Maître-Assistant, Université d'Abomey-Calavi, Bénin  
SOSSOU Comlan Hervé, Chargé de recherche, INRAB, Bénin  
TOTIN Marius, Maître-Assistant, Université d'Abomey-Calavi, Bénin  
TAWEMA Bienvenue, Assistant, Université d'Abomey-Calavi, Bénin  
GUERA CHABI YORO Yarou, Assistant, Université d'Abomey-Calavi, Bénin  
HOUESSOU Hermann, Assistant, Université d'Abomey-Calavi, Bénin  
TOUNGAKOUAGOU Sabine, Assistante, Université de Parakou, Bénin

### **2. Comité scientifique du colloque**

**Président** : da CRUZ Maxime, Professeur, Université d'Abomey-Calavi, Bénin

**Co-Président** : HOUNGNINHIN Roch, Professeur, Université d'Abomey-Calavi, Bénin

### **Membres :**

*Membres (par ordre alphabétique) :*

ABALOT Emile Jules, Professeur, Université d'Abomey-Calavi, Bénin  
ADOTEVI AKUE Herman, Professeur, Université de Lomé, Togo  
AHODEKON Cyriaque, Professeur, Université d'Abomey-Calavi, Bénin



AHOLOU Cyprien Coffi, Professeur, Université de Lomé, Togo  
 AKINDES Francis, Professeur, Université de Bouaké, Côte d'Ivoire  
 AMOUZOUVI Dodji Hyppolite, Professeur, Université d'Abomey-Calavi, Bénin  
 ARIFARI-BAKO Nassirou, Professeur, Université d'Abomey-Calavi, Bénin  
 ATABAVIKPO Vincent, Professeur, Université d'Abomey-Calavi, Bénin  
 ATCHRIMI Tossou Bernard, Professeur, Université de Lomé, Togo  
 BABADJIDE Charles Lambert, Professeur, Université d'Abomey-Calavi, Bénin  
 BACO Nasser, Professeur, Université de Parakou, Bénin  
 BACODO Obarè, Professeur, Université d'Abomey-Calavi, Bénin  
 BATIONO Fernand, Professeur, Université Joseph KI-ZERBO, Burkina Faso  
 BIAOU Gauthier, Professeur, Université d'Abomey-Calavi, Bénin  
 CLEDJO Placide, Professeur, Université d'Abomey-Calavi, Bénin  
 DAKPO Pascal, Professeur, Université d'Abomey-Calavi, Bénin  
 DOSSOU GUEDEGBE Odile, Professeure, Université d'Abomey-Calavi, Bénin  
 FOURN Elisabeth, Professeure, Université d'Abomey-Calavi, Bénin  
 GBAGUIDI Julien, Professeur, Université d'Abomey-Calavi, Bénin  
 GOUDA Souaïbou Lompo, Professeur, Université d'Abomey-Calavi, Bénin  
 GUIBIGAYE Moussa, Professeur, Université d'Abomey-Calavi, Bénin  
 HEDIBLE Sidonie, Professeure, Université d'Abomey-Calavi, Bénin  
 HOUESSOU Patrick, Professeur, Université d'Abomey-Calavi, Bénin  
 IMOROU Abou-Bakari, Professeur, Université d'Abomey-Calavi, Bénin  
 KANTCHOA Laré, Professeur, Université de Kara, Togo  
 KOLA Edinam, Professeur, Université de Lomé, Togo  
 KONE Issiaka, Professeur, Université de Bouaké, Côte d'Ivoire  
 KOUTCHADE Innocent, Professeur, Université d'Abomey-Calavi, Bénin  
 KPATHAVI Adolphe Codjo, Professeur, Université d'Abomey-Calavi, Bénin  
 MELESS Akmel, Professeur, Université de Bouaké, Côte d'Ivoire  
 MONGBO Roch Lambert, Professeur, Université d'Abomey-Calavi, Bénin  
 MOUMOUNI Ismail, Professeur, Université de Parakou, Bénin  
 NATTA Armand, Professeur, Université de Parakou, Bénin  
 NOUHOUAYI Albert, Professeur Emérite, Université d'Abomey-Calavi, Bénin,  
 OGOUWALE Euloge, Professeur, Université d'Abomey-Calavi, Bénin  
 OREKAN Vincent, Professeur, Université d'Abomey-Calavi, Bénin  
 OUSSA KOUARO Monique, Professeure, Université d'Abomey-Calavi, Bénin,  
 PALI Tchaa, Professeur, Université de Kara, Togo  
 ROUAMBA OUEDRAOGO Bowendson Claudine Valérie, Professeur, Université Joseph  
 KI-ZERBO, Burkina Faso  
 SAMBIÉNI Coffi, Professeur, Université d'Abomey-Calavi, Bénin  
 SOGBOSSI Brice Hyppolyte, Professeur, Université Fédérale de Sergipe, Brésil  
 TCHIBOZO Eric, Professeur, Université d'Abomey-Calavi, Bénin  
 TCHIBOZO Romuald, Professeur, Université d'Abomey-Calavi, Bénin  
 TENTE Brice, Professeur, Université d'Abomey-Calavi, Bénin  
 TINGBE-AZALOU Albert, Professeur, Université d'Abomey-Calavi, Bénin  
 TOSSOU Rogatien, Professeur, Université d'Abomey-Calavi, Bénin  
 TSIGBE Koffi, Professeur, Université de Lomé, Togo  
 VIGNINOU Toussaint, Professeur, Université d'Abomey-Calavi, Bénin  
 VISSOH Sylvain, Professeur, Université d'Abomey-Calavi, Bénin



YABI Bouraïma, Professeur, Université d'Abomey-Calavi, Bénin  
 YAI Babalola Olabiyi, Professeur, Université Obafemi Owolowo, Nigéria  
 ADJOVI Ingrid Sonia, Maître de Conférences, Université de Parakou, Bénin  
 ADJOVI Yann Sissinto, Maître de Conférences, Université Nationale d'Agriculture, Bénin  
 AFFO Alphonse, Maître de Conférences, Université d'Abomey-Calavi, Bénin  
 AFFO Fabien, Maître de Conférences, Université de Parakou, Bénin  
 AGUIA DAHO Jacques, Maître de Conférences, Université Nationale d'Agriculture, Bénin  
 AHOUANDJINO Raymond, Maître de Conférences, Université d'Abomey-Calavi, Bénin  
 ASSOGBA Raymond, Maître de Conférences, Université d'Abomey-Calavi, Bénin  
 AZALOU TINGBE Emilia M., Maître de Conférences, Université d'Abomey-Calavi, Bénin  
 CHABI IMOROU Azizou, Maître de Conférences, Université d'Abomey-Calavi, Bénin  
 COOVI Gilbert, Maître de Conférences, Université d'Abomey-Calavi, Bénin  
 GAGLOZOUN Alphonse, Maître de Conférences, Université d'Abomey-Calavi, Bénin  
 GBEHI Clément, Maître de Conférences, Université d'Abomey-Calavi, Bénin  
 GBESSO François, Maître de Conférences, Université Nationale d'Agriculture, Bénin  
 HADONOU Julien, Maître de Conférences, Université de Parakou, Bénin  
 HOUNGBO Emile, Maître de Conférences, Université Nationale d'Agriculture, Bénin  
 KABORE Alexis, Maître de Conférences, Université Joseph KI-ZERBO, Burkina Faso  
 KOMBIENI Frédéric, Maître de Conférences, Université de Parakou, Bénin  
 MAGNON Yves, Maître de Conférences, Université d'Abomey-Calavi, Bénin  
 MELIHO Pierre Codjo, Maître de Conférences, Université Nationale d'Agriculture, Bénin  
 MONTCHO Rodrigue, Maître de Conférences, Université de Parakou, Bénin  
 NANGBE Florentin, Maître de Conférences, Université d'Abomey-Calavi, Bénin  
 SAHGUI Joseph, Maître de Conférences, Université d'Abomey-Calavi, Bénin  
 SEGLA Aimée, Maître de Conférences, Université d'Abomey-Calavi, Bénin  
 TATA Padabo Kèlèm, Maître de Conférences, Université de Kara, Togo  
 TITO Albert, Maître de Conférences, Université d'Abomey-Calavi, Bénin

### **3. Secrétariat administratif et scientifique du colloque**

AGOGNON Gérard, ALIHONOU Odette, ASSOGBA Sena Eve, ATCHOUTA Roger, BAGUIRI Oumémath, BISSIRIOU Alabi Mohamed ; DAHEOU Gothier, DANGNON Victor Michel, de SOUZA Lechidia, DEFODJI Edith, DEGBOE Rolande, GBOKLI Antoinette, GNANVI Copéric Hubert, HOUNDJREBO Flora, HOUZANME F. Justine, KALU Odun Victor, KOKOU Florentin, LEGONOU Emmanuella Maria, SENON Sèmèvo A. Aimé, SODEGLA Achille, TCHEFFA Aimé, YABI Blandine, YAROU Imorou.



  
**Prof Roch A. HOUNGNIHIN**

## **PROPOS INTRODUCTIF**

Le développement endogène sous-entend essentiellement deux choses : une valorisation maximale de ressources disponibles localement et une territorialisation de l'activité économique (J. Tardif, 2010). Cependant, on ne saurait ignorer une autre composante essentielle des mutations sociétales en cours : le phénomène de la globalisation qui fait de l'espace mondial, l'espace de référence des stratégies des actes économiques, sociaux et culturels. C'est ce qui justifie le choix du thème du colloque international à titre posthume au Professeur Honorat AGUESSY, intitulé « Le développement endogène à l'épreuve de la globalisation en Afrique », tenu à l'Université d'Abomey-Calavi les 26, 27 et 28 octobre 2023 et dont les actes sont regroupés dans le présent ouvrage.

Cette initiative scientifique, qui est à sa première édition, est l'oeuvre de la Société Béninoise de Sociologie et d'Anthropologie (SoBeSa) et s'inscrit dans la perspective de la continuité des travaux scientifiques du Professeur Honorat Aguessy, un chantre de la question. Elle s'est donnée comme objectif de décrypter le concept de développement endogène en contexte de globalisation avec ses effets corollaires. Et pour ce faire, l'initiative regroupant une kyrielle de personnalités scientifiques a fait l'objet d'une réflexion nourrie aux fins d'examiner les problématiques de développement à l'aune des savoirs endogènes dans un contexte globalisé en Afrique.

Ainsi, dans une approche pluridisciplinaire, les chercheurs ont soumis des textes d'une grande rigueur scientifique et en ont débattu en plénière de grands sujets assez pertinents et illustratifs du thème du colloque. Loin d'une prétention d'exhaustivité, les communications se sont focalisées sur les principaux axes thématiques ci-après :

- Axe.1 : Historicité des paradigmes de développement en Afrique ;
- Axe.2 : Langues, Sociétés et développement endogène ;
- Axe.3 : Systèmes éducatifs et employabilité en Afrique ;
- Axe.4 : Ruralités, Urbanités et développement endogène en Afrique ;
- Axe.5 : Genre, famille et éducation en Afrique ;
- Axe.6 : Ancestralités, systèmes organisés ;
- Axe.7 : Technologies, gestion de l'information ;
- Axe.8 : Mobilités, Conflits et gestion des conflits en Afrique ;
- Axe 9 : Environnement, santé et climat pour un développement endogène ;
- Axe 10 : Economie et Développement endogène en Afrique.

De différentes nationalités, 283 scientifiques se sont donné rendez-vous à ce colloque international. On dénombre au niveau des panels au total, 110 communications, provenant d'une diversité de domaines des sciences humaines et sociales et présentées aussi bien en mode présentiel comme visio-conférence.

Les présents Actes, issus du Ier Colloque international de la Société Béninoise de Sociologie et d'Anthropologie (SoBeSa) ont pour but de diffuser les textes de communications sélectionnés afin de satisfaire au besoin d'enseignement et d'information des savoirs dans ce domaine aussi stratégique du développement durable. Ils comportent également un recueil des récits biographiques et des témoignages des filleuls scientifiques, qui ont partagé le restant du chemin de vie du Professeur Honorat Aguessy (depuis son retour au Bénin dans les années

1990), et qui ont décidé de lui rendre hommage. Des histoires vécues, des récits uniques, des témoignages sont livrés en toute transparence et intimité.

Le Comité d'Organisation tient à exprimer toute sa reconnaissance et gratitude aux personnes morales et physiques qui ont contribué à l'effectivité des Actes de ce Colloque qui en est à sa première édition. Nous voudrions spécialement nommer :

- Le ministère de l'Enseignement Supérieur et de la Recherche Scientifique ;
- L'Université d'Abomey-Calavi ;
- L'Université de Parakou
- L'Université Nationale d'Agriculture ;
- L'Ecole Doctorale Pluridisciplinaire, Espaces, Cultures et Développement ;
- Le Bureau Libano-Béninois pour Service Général ;
- Eau FIFA sainte Luce de Tori SA.

**Dr (MC) Karl Martial NASSI ADJAKIDJE**

Le Président du Comité d'Organisation du colloque

*Les opinions défendues dans le présent ouvrage n'engagent que leurs auteurs. Elles ne sauraient être imputées aux structures auxquelles ils appartiennent ou qui ont financé leurs travaux.*

# **TEXTES DE COMMUNICATION**

# SENS SOCIOCULTUREL DE LA PERSISTANCE DE L'INSALUBRITE A COME

**Appolinaire D. GNANVI**

Maître-Assistant, Sociologie de développement  
Département de Sociologie-Anthropologie  
Université D'Abomey-Calavi (UAC), République du Bénin  
Email : [gnanviappolinaire@yahoo.fr](mailto:gnanviappolinaire@yahoo.fr)

## Résumé

Face à l'urgence croissante d'atteindre les objectifs climatiques mondiaux, il importe d'adopter des approches dépassant le cadre des innovations techniques en vue de mieux intégrer les contextes culturels dans la gestion des déchets. Cet article, en mettant l'accent sur la dimension culturelle, tente d'aborder de manière systémique le rôle des comportements et des contextes culturels dans les pratiques de gestion des déchets ainsi que leur impact sur la santé et le bien-être. La démarche méthodologique de nature mixte, repose sur l'approche socioculturelle de compréhension des groupes ethniques et leurs rapports à l'environnement. Elle est basée sur les données qualitatives appuyées par des données quantitatives. Vingt-quatre (24) personnes ont été enquêtées. Les résultats montrent que la culture est un terrain complexe où se croisent des pratiques et des valeurs politiques, économiques, écologiques, juridiques, éthiques et morales qui influencent les attitudes et les expériences liées à la santé. Les facteurs culturels opèrent donc à divers niveaux des coutumes locales à travers les ordures des rituels, les cérémonies traditionnelles appelées *Avôssa*, etc. L'attention portée sur la culture en lien avec la gestion des déchets permettent de mettre en évidence les facettes d'une intervention utile et efficace qui doivent faire objet d'une attention lors de l'élaboration des lois et de l'identification des mesures de riposte.

**Mots clés :** Sens, socioculturels, persistance, insalubrité, Comé

## Abstract

Faced with the growing urgency of achieving global climate goals, it is important to adopt approaches beyond technical innovations to better integrate cultural contexts into waste management. This article, with emphasis on the cultural dimension, attempts to systemically address the role of behaviors and cultural contexts in waste management practices as well as their impact on health and well-being. The methodological approach of a mixed nature is based on the sociocultural approach to understanding ethnic groups and their relationships with the environment. It is based on qualitative data supported by quantitative data. Twenty-four (24) people were surveyed. The results show that culture is a complex terrain where political, economic, ecological, legal, ethical and moral practices and values intersect that influence health-related attitudes and experiences. Cultural factors therefore operate at various levels of local customs through the rubbish of rituals, traditional ceremonies called *Avôssa*, etc. The attention paid to culture in relation to waste management makes it possible to highlight the facets of a useful and effective intervention which must be the subject of attention when developing laws and identifying measures. of response.

**Keywords:** Meaning, sociocultural, persistence, unsanitary, Comé

## Introduction

Il est désormais admis dans la gouvernance des villes et la gestion des déchets, qu'une synergie d'actions est indispensable pour trouver des solutions aux questions d'assainissement. Il s'agit d'une démarche pluridisciplinaire susceptible d'ancrer les besoins des populations aux normes de performances environnementales, sociales, économiques et culturelles. Selon E. ESOH (2016, p.7), le concept de développement durable s'est ainsi imposé comme modèle de construction des actions permettant de faire face aux changements climatiques, conséquences des mauvaises politiques de consommation des ressources et des diverses formes de pollution qui en découlent. Au centre ces questions de consommation, l'on retrouve la gestion des déchets tant liquides que solides. Au Bénin, dans le cadre de la décentralisation, la responsabilité de la gestion des déchets est confiée aux communes selon la loi n°97 -029 du 15 janvier 1999 en son article 93. Selon C. Mestre (2020, p.1), les collectivités territoriales ont le choix d'adopter le mode de gestion des déchets qui leur convient. C'est dans cette logique que dans le département du Mono, les communes d'Athiémé, Bopa, Comé, Grand-Popo, Houéyogbé et Lokossa se sont réunies en association dénommée le Groupement Intercommunal du Mono (GI-Mono) pour faire face non seulement à l'insalubrité, mais également au développement des villes concernées. En dépit des actions de salubrité et d'assainissement menées par l'Association des Communes du Mono, GI-Mono en collaboration avec les organisations non gouvernementales de pré collecte des déchets la prolifération des déchets persiste. Les travaux de J. Rotich et *al.*, (2006, p.26) et de J. Okot-Okumu et R. Nyenje, (2011, p.35) montre à raison que la gestion des déchets dans les villes nécessite une approche systémique. Il s'agit d'une dynamique pluridimensionnelle basée sur la tolérance et la sensibilisation des habitants à l'échelle quartiers pour faire face aux défis de l'insalubrité (L. Brisoux et P. Elgorriaga 2018, p.35), pour éviter la morbidité dans les centres urbains.

Le présent article aborde la problématique de gestion des déchets dans une perspective qui insiste sur les enjeux culturels de la production et de valorisation des déchets car ils représentent l'image d'une société, (S.G. Kaboré 2009, p.99). La question de recherche qui se dégage est la suivante : en quoi la culture permet-elle d'expliquer la persistance de l'insalubrité à Comè ?

En adoptant la démarche culturelle cette recherche vise est à aider les responsables politiques à mieux comprendre les diverses manières dont les groupes d'une population donnée et les

habitants d'une région se comportent, agissent et acquièrent leurs connaissances. Ensuite, il s'agit d'amener à reconnaître la diversité caractérisant les cultures apparemment communes, ce qui est particulièrement important compte tenu de la répartition inégale des impacts négatifs de la production, du traitement et de l'élimination des déchets. Enfin, elle veut comprendre les perceptions et le vécu des inégalités afin d'adapter les interventions sensibles au contexte susceptibles de réduire les risques et de promouvoir la santé et le bien-être.

## **1. Matériels et méthodes**

### **1.2 Présentation du cadre de la recherche : la commune de Comè**

#### **1.2.1 Cadre physique et géographique**

Situé à environ 60 km de Cotonou, la capitale économique du Bénin, la commune de Comè est dans le département du Mono et couvre une superficie de 15.300 ha. La ville est une mixité sociale qui regorge divers groupes ethniques (les Ouatchi, Pédah, Adja, et Fon) qui sont les véritables autochtones. La principale langue parlée est le Ouatchi. Selon le RGPH4 (2013), la commune de Comé comporte 79.989 habitants occupant 523 hab./km<sup>2</sup>. Après les réformes administratives et territoriales de 1999, elle est découpée en cinq arrondissements : Agatogbo ; Akodéha, Comé, Oumako et Ouèdèmé-Pédah. L'activité économique dans la commune de Comé s'organise principalement autour du secteur primaire (agriculture, élevage et pêche), du secteur tertiaire avec le commerce et dans une moindre mesure le secteur secondaire avec l'artisanat. L'industrie et le tourisme restent encore à organiser et à développer.

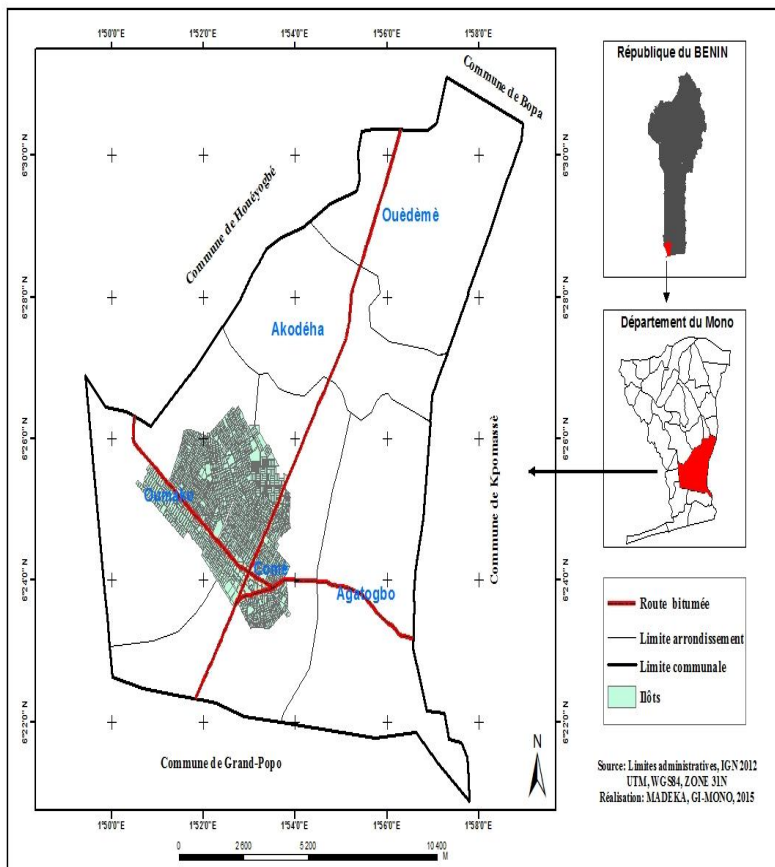

**Figure 1 :** Carte géographique de la commune de Comé  
**Source :** IGN 2012, et MADEKA, GI-MONO, 2015.

### 1.2.2 Itinéraire méthodologique de la recherche

La recherche de nature est de nature mixte. Les informations qualitatives appuyée de données quantitatives. La nature qualitative de la recherche prend en compte les données de divers entretiens, des interprétations, des représentations et leurs significations sur le terrain et celles quantitatives, des statistiques d’avancements ou de recules (comparaison numérique et déduction statistique) du travail engagé dans la ville de Comé.

- **Échantillonnage**

L’échantillonnage est une opération par laquelle on applique à la population générale ou population mère, une ou des techniques d’échantillonnage (sélection) en vue de retenir l’échantillon des groupes cibles à étudier. A partir du hasard et du choix raisonné, vingt-quatre (24) personnes ont été enquêtées. Les habitants de tous les quartiers les plus insalubres ciblés ne

peuvent être enquêtés, la recherche s'est basée les hommes et femmes dont les maisons sont proches des grands dépotoirs de ces quartiers comme le présente le tableau suivant.

**Tableau I** : Répartitions des acteurs entretenus

Critères de l'échantillon	Nombre d'enquêtés
Acteurs sociaux	16
Elus locaux	04
Agents de GI-MONO	04
<b>Total</b>	<b>24</b>

**Source** : Données de terrain, 2023

▪ ***Techniques et Outils de collecte de données***

Compte tenu du caractère mixte de la recherche, quatre (04) techniques ont été utilisées au cours de cette enquête pour collecter les données empiriques. Il s'agit de l'étude documentaire, de l'observation participante, de l'entretien semi-directif et l'administration des questionnaires. Le tableau suivant présente les outils correspondants pour la collecte des informations sur le terrain. Relativement à ces techniques les outils appropriés comme la fiche de lecture, le guide d'observation, le guide d'entretien et le questionnaire ont été convoqués afin de mieux circonscrire la recherche, d'identifier le modèle d'analyse et de bien organiser le traitement des données.

▪ ***Traitement des données et modèle d'analyse***

Les méthodes de traitement regroupent l'ensemble des opérations effectuées sur les données pour les rendre intelligibles. Les diverses informations recueillies lors des enquêtes sont sous deux formes. Il s'agit des données qualitatives présentées sous forme verbale (notes des entretiens) et quantitatives avec des valeurs numériques.

L'analyse a consisté au dépouillement et à la synthèse de toutes les données obtenues selon les étapes sus indiquées. Le dépouillement s'est fait à l'outil informatique et les données sont catégorisées selon les centres d'intérêt. Etant donné que la base d'information sociologique recueillie repose essentiellement sur le discours, les commentaires et les opinions, les textes

recueillis aussi bien par l'enregistrement (sous l'autorisation des enquêtés) que sur des notes prises sont transcrits, thématiques et codifiés par de analyses statistiques.

Une fois les données collectées et traitées, elles ont été analysées suivant le modèle de la sociologie compréhensive de M. Weber (1989, 2003). Il s'agit d'une démarche scientifique permettant la compréhension d'un fait social. Selon l'auteur, le monde social est une agrégation d'actions sociales, qui représentent des comportements humains auxquels l'acteur attribue un sens subjectif, donc individuel. Ces actions sont guidées par les intentions et attentes de l'individu. La dimension sociale d'une action implique qu'un comportement doit être orienté vers un ou plusieurs autres individus. Le fait social ici concerne la récurrence des dépôts de déchets dans la ville de Comè. Elle est saisie comme une démarche en trois étapes : la compréhension, l'interprétation et l'explication du fait social.

## **2. Résultats**

### **2.1 La planification La gestion des déchets communaux**

Le Plan de Développement Communal de la commune de Comè a fait la synthèse des forces, faiblesses, opportunités et menaces (FFOM) liées aux risques environnementaux dans le cadre de la gestion des déchets. Elle a relevé les forces de la gestion des déchets à partir de l'approche communale (CCGE) et intercommunale (GI-Mono). Les faiblesses s'inscrivent en résumé dans l'insuffisance de capacité de gestion des déchets solides ménagers. La seule opportunité est la présence sur le territoire le Groupement Intercommunal du Mono (GI-Mono) pour la gestion des déchets, toutefois les menaces s'identifient à partir des comportements réfractaires de la population et la menace de santé publique due à la pollution. A partir de cette opportunité, il a été créé dans tout le département du Mono, dix-huit (18) points de regroupement et trois (03) centres de dépôts contrôlés pour gérer l'insalubrité. La commune de Comé a bénéficié d'un centre de dépôt contrôlé dans le quartier Azannou qu'elle partage avec la commune de Grand-Popo. Parmi les dix-huit (18) points de regroupement, il a bénéficié de trois (3) dont un (01) à Azannou, un

(01) à Djakoté, et un (01) à 2 kilos. La carte suivante en donne l'illustration.

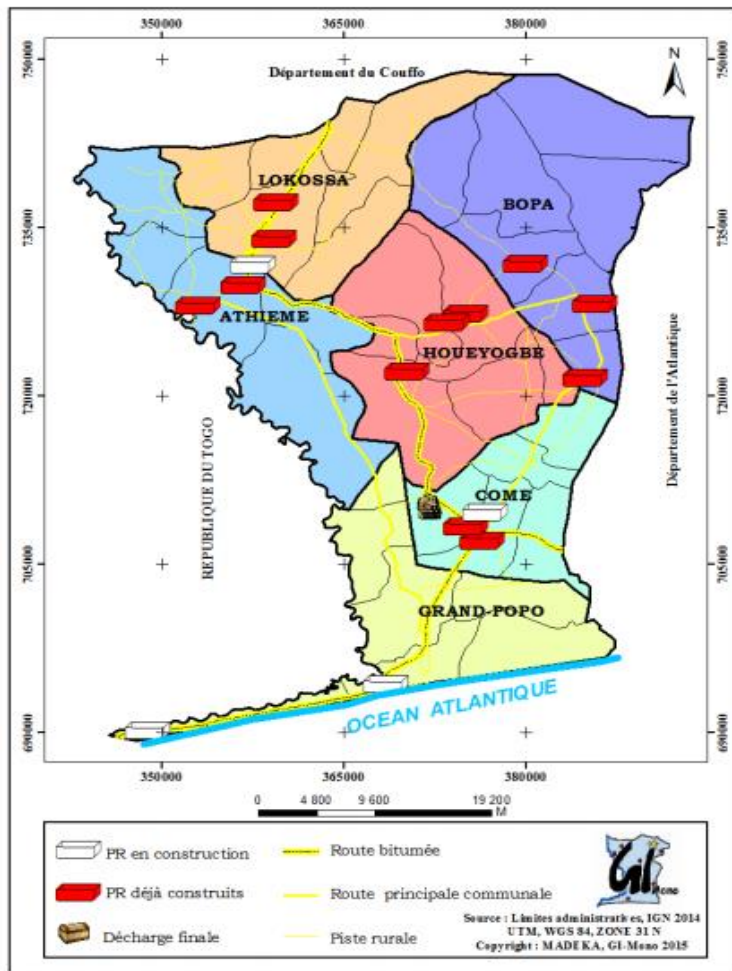

**Figure 2 :** Les points de regroupement du Mono

**Source :** IGN 2014, et MADEKA, GI-Mono 2015

## 2.2 Connaissance sur l'insalubrité

Plusieurs enquêtés ont montré ce que l'insalubrité et la salubrité représentent pour les différentes catégories sociales et politiques de cette ville.

### 2.2.1 Insalubrité selon les ménages

Les habitants de Comé dans leur majorité parlent la langue "Ouatchi". Dans la langue ouatchi, caractère de ce qui est sale, insalubre s'appelle « *Nouphodhi* » ou encore « *Noumakormakor* ». Les informations recueillies montrent que les populations enquêtées confèrent à l'insalubrité le

sens de dépréciation menaçant pour la santé. Selon un enquêté, l'insalubrité c'est l'ensemble des déchets en perpétuelle croissance, il ajoute donc que :

*« Le terme exprime d'abord une dépréciation réelle et constatée, le déchet, c'est la fin d'un bien qui a servi et son mal entretien donne naissance à l'insalubrité parce qu'on voit que c'est inutile, c'est gênant, c'est encombrant, on lui donne tous les qualificatifs pour montrer vraiment qu'on doit forcément s'en débarrasser et on le jette, si cette action du jet par une seule personne devient pour un groupe et se répète, on assiste alors à l'insalubrité »* [Extrait d'entretien avec K. E., A. enseignant, 33ans.]

L'insalubrité est donc le résultat de plusieurs actions qui consistent à jeter les déchets dans la nature. L'aspect quantitatif illustre l'ampleur et acuité du phénomène.

### **2.2.2 Insalubrité selon les Organisations de la Société Civile et GI-Mono**

Selon cette organisation, l'insalubrité est appréciée sous l'angle de l'écocitoyenneté. Toujours dans la connaissance de l'insalubrité, un agent du Groupement Intercommunal du Mono (GI-Mono) dit :

*« On parle d'insalubrité lorsque le milieu dans lequel nous vivons est envahi par des déchets tant solide que liquide, le nombre de dépotoirs sauvages produit par la population, les commerçants, les hôtels et restaurants, déchets de toutes autres activités humaines dont les conséquences peuvent agir sur notre santé »* [Extrait d'entretien avec H.J., Agent GI-Mono, 22 ans, b.1]

De l'analyse de cette affirmation, il ressort que l'insalubrité n'est pas seulement liée aux déchets comme cartons, feuilles mortes, sachets, ou tout résidu issu des activités économiques des restaurateurs, des promoteurs hôteliers sur place. Elle constitue également un ensemble de déchets comme les eaux usées, puisas cassés débouchant toutes les eaux sur la voie et plus encore le jet des boues dans les eaux stagnées après la pluie. Plus loin, le côté liquide de cette définition sous-entend l'existence de l'assainissement non collectif dans cette ville, ce qui relève qu'il n'existe pas un service public d'assainissement non collectif (SPANC) à Comé. La raison de voir les eaux usées domestiques des habitations dans les rues est donc exposée. Tout cela n'est que la manifestation de l'insalubrité. Il affirme de nouveau : *« L'insalubrité se manifeste de plusieurs manières, par le jet d'emballage ayant servi à acheter, le jet d'eau usée, le jet de DSM dans les rues »* [Extrait d'entretien avec H.J., Agent GI-Mono, 22 ans, b.2].

Comme l'on peut le constater, ces différentes appréciations portées sur les déchets en milieu Ouatchi de Comé traduisent l'appropriation par les communautés de la notion de l'insalubrité.

Cependant, il est difficile de percevoir directement les raisons ou les facteurs explicatifs du phénomène.

## **2.2. Facteurs à l'insalubrité dans la ville de Comé**

### **2.2.1. Facteurs sociaux**

Une diversité de facteurs sociaux explique l'insalubrité à Comé. Cette recherche met en exergue, entre autres :

#### **- Incivisme social à l'insalubrité**

L'incivisme de la population relève de son éducation et comme la ville de Comé est une mixité sociale, la question de la poussée démographique apparaît le plus souvent comme une cause. Au cours de l'enquête, un interlocuteur dit :

*« Ce qui fait que je ne m'implique pas dans affaire de Comé est que je ne vois pas des actions saines pour l'environnement chez eux mais eux-mêmes se glorifient de leur ville (ville carrefour) ils disent or moi j'ai voyagé dans Côte d'ivoire, Ghana, Porto-novo, Nigéria et j'ai mes ateliers partout là-bas [...] Si tu veux aller à Adja, à Lomé, etc., tu es obligé de prendre par Comé. Normalement leur ville devrait être plus propre que toutes et tout le monde va aimer et les grands investisseurs viendront mettre leur structure en place. Ce qu'ils connaissent à Comé, c'est akpotché min ni gor » [ Extrait d'entretien avec M.G.K, mécanicien, 31ans, c.1.]*

De la lecture de cet extrait d'entretien, cet acteur tente de dire que Comé n'a pas encore atteint le niveau de propreté requis. Certes, Comé est une ville carrefour. Mais, l'insalubrité contraste ce statut. Ce même interlocuteur en voulant se faire comprendre plus davantage a donné ce qui peut servir de modèle. Il évoque ceci :

*« Par exemple, au Ghana, tu ne peux pas boire de pur water et laisser le sachet par terre même Ouidah, tout près jusqu'à 20h, 21h, on balaie déjà les routes mais moi personnellement ce qui fait je jette mes déchets est que les charretiers refusent de venir collecter mes déchets et si tu dis, ils vont te dire qu'eux autres n'interviennent pas dans cette zone-là. » [Extrait d'entretien avec M.G., Kpétémé, Mécanicien, 31 ans.]*

Un autre interlocuteur appuie la raison d'incivisme en disant que :

*« Tu vas voir les gens sur moto, en voiture, en pleine circulation, ils jettent sachet, papier mouchoir, peau de banane, épis de maïs mangé sur la voie, tu leur dis au retour que c'est un mauvais acte de leur part, ils te disent que la voie de l'Etat n'est pas le patrimoine de ton père » [ Extrait d'entretien avec C.N.A., entrepreneur agricole, 30 ans, c.1.,]*

Cet aspect incivique fait justement de l'insalubrité une question persistante et ce genre d'éducation ne peut amener ou donner le courage à un enfant, un voisin de faire de son milieu propre. Toujours sur l'aspect d'incivisme un responsable d'ONG confirme : « On a beau fait des

*sensibilisations sur sensibilisation, on a même amené jusqu'à zéro franc l'abonnement des ménages aux ONG de pré-collecte malgré ça, peu de nombre est venu s'inscrire* » [ Extrait d'entretien avec A. M., Responsable d'ONG, 42 ans, a.2,].

Ce qui justifie plus efficacement l'incivisme dans cette ville, c'est l'approvisionnement d'un dépotoir détruit par les ménages proches qui, menacent même les volontaires en voie de bon citoyen, c'est le cas d'un interlocuteur enquêté dans le quartier Kpétémé qui est cité comme suit :

*« Moi j'aménage cette von d'ici jusque-là et je brûle le tas mais après il y a des gens qui transportent les ordures de leur maison et viennent déposer là-où j'ai brûlé le tas comme ce fût un ancien dépotoir pour eux, je ne peux pas aménager en même temps et en une minute on va encore rendre ça sale, c'est là qu'on se dispute sévèrement* » [Extrait d'entretien avec E.G. K, agriculteur, 34 ans, d.2]

De toutes ces affirmations précédentes, il est sans doute vérifié que la persistance de l'insalubrité a pour cause l'incivisme de la population. La planche 1 ci-dessous montre les images de quelques dépotoirs sauvages.

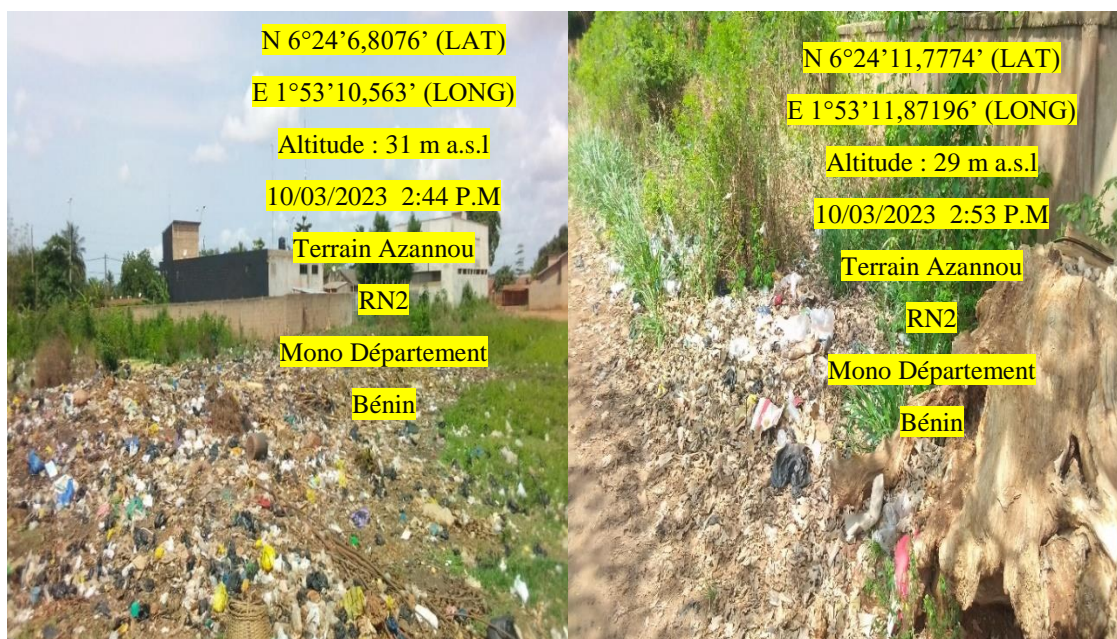

**Planche1** : Dépotoirs sauvages  
**Prise de vue** : Gnanvi A., mars 2023

La planche 1 fait état des lieux des dépotoirs sauvages avec les coordonnées géographiques dans les différents quartiers ciblés par cette recherche. La première image de cette planche montre le plus grand dépotoir sauvage du quartier Azannou, situé sur un terrain en litige qui fût une place

publique joutée à un centre de santé spécialisé dans le domaine de la tuberculose. La deuxième image de la planche 1 présente le dépotoir sauvage créé derrière la clôture d'un service public (Travaux publics) situé à l'opposé de la RNI2 dans le quartier Mon Berger. Les deux dépotoirs dans ces quartiers ne sont pas loin, l'un de l'autre.

La présence de ces dépotoirs sauvages qui se côtoient prouve que la population ne s'abonne pas aux ONG de pré collecte pour la gestion de leur déchet, le non abonnement aux ONG de pré - collecte est aussi un facteur social de la persistance de l'insalubrité. D'autres pour gérer leur propre déchet procède à l'incinération de ceux-ci.

Les facteurs sociaux de la persistance de l'insalubrité sont nombreux et sur le nombre d'enquêtés on note comme pratiques :

- Incinérations et fourniture des dépotoirs : 60,71%
- Abonnés : 25%
- Enfouissements : 14,28%.

L'histogramme ci-après présente les données statistiques de ces différents comportements.

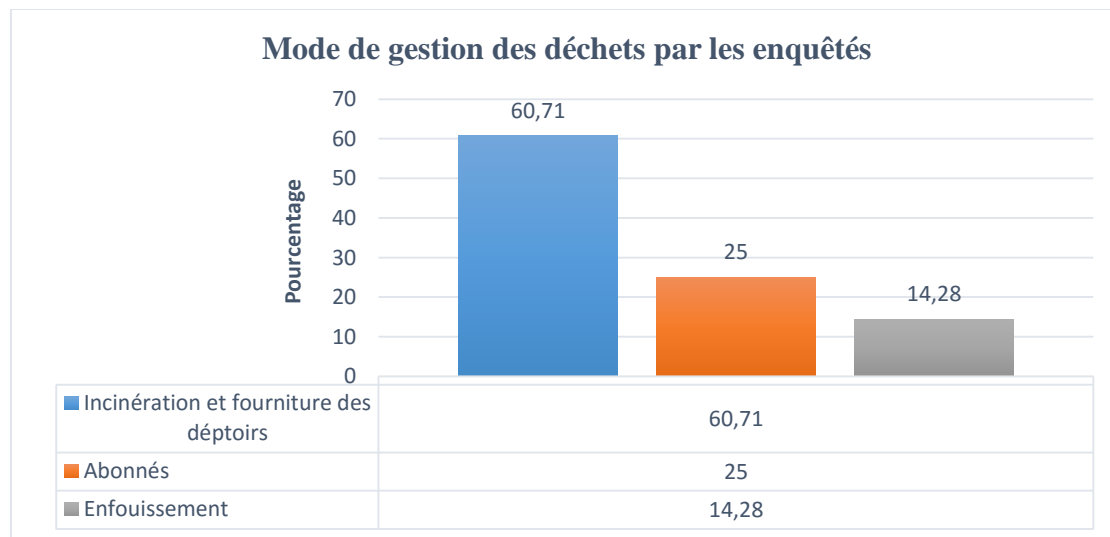

**Figure1** : Gestion sociale de l'insalubrité

**Source** : Données de terrain, 2023

### 2.2.2. Facteurs politico-administratifs et économiques

Parlant des causes politiques, les responsables des Organisations Non Gouvernementales impliquées dans la propreté de la ville condamnent les autorités locales (Maires, CA, CQ, CV

etc.) et la police républicaine du fait qu'il n'y a pas une police sanitaire. Ils parlent alors du faible engagement des autorités locales. La politique d'assainissement à Comé relève de la responsabilité des ONG de pré-collecte et du GI-Mono qui sont en collaboration depuis 2010 et suivaient le processus de dotation des matériels aux ONG par le GI-Mono pour la pré-collecte et pour la collecte, le transport, la décharge finale, traitement et valorisation des déchets, le GI-Mono même s'en occupe. Cependant, les dépotoirs détruits au cours de ces activités voire les sensibilisations sont recrées et ce qui a d'ailleurs inspiré le goût de mener cette recherche.

D'après les informations croisées, les actions du GI-Mono n'étaient pas socialement assises, elles n'impliquaient pas toutes les couches lors des concertations et ces couches sont touchées par la mise en œuvre des actions, l'approche top-down de la démocratie, ceci se justifie par cette affirmation notée : « *C'est maintenant que le GI-Mono commence par s'intéresser aux jeunes sinon, avant on voyait des choses seulement* » [Extrait de grille d'observation, G.B. 29 ans. ]. Une dame enquêtée déclare :

*« Les autorités locales sont faciles, ils ont les normes et règles à leurs dispositions mais ne s'en servent pas pour remettre sur le bon chemin ceux qui jettent chaque fois les ordures sur les carrés vides et dépotoirs détruits »* [Extrait d'entretien avec A.R., A, ménagère, 53 ans].

Allant du même point de vue que la dame, un jeune interlocuteur confirme : « *Il n'y a aucune punition réservée à l'insalubrité* » [ Extrait d'entretien avec E.A., Mon berger, Etudiant en fin de cycle UCAO, 22 ans e.2].

Ce faible engagement des autorités est vécu lors des observations participantes, une réunion d'échange quand une autorité a affirmé que :

*« Si ce n'est pas le Procureur de la république qui va désormais faire cette lutte avec nous, moi je suis déjà fatigué par la question de l'insalubrité à Comé puisqu'on fait sensibilisation sur toutes ses forme, toutes les actions disponibles sont menées depuis 2008 et réellement à partir de 2010 jusqu'à ce jour en 2023, rien de concret n'est observé même les ONG de pré collecte à qui il a été fourni des matériels et formés pour assurer leurs professionnalisations n'ont pas atteint leurs objectifs.»* [Extrait de grille d'observation, A.R. 56 ans.]

Sur ce point, l'affirmation d'un agent du GI-Mono s'est faite place, il dit :

*« La principale raison de l'insalubrité est l'incivisme, l'autre est le non accompagnement des autorités et des forces de l'ordre pour la répression aux récidivistes de l'ordre social et environnemental, on pense bien qu'avec le soutien très engagé du Procureur de la République près le tribunal de Comé, on va atteindre au moins l'idée concrète avec des indicateurs observables, une ville plus propre. Ceux qui produisent le plus de déchets sont*

*les dames revendeuses, les promoteurs hôteliers et les ménages ensuite* » [Extrait d'entretien avec H.J., Agent GI-Mono, 22ans, b.3]

Pour les ONG, bien qu'il y a l'aspect politique, l'aspect économique aussi s'est fait place dans cette question d'insalubrité. Un directeur d'ONG affirme lors de la même séance d'échange que :

*« Tu ramasses les ordures dans un ménage, on refuse de te payer, il y a même les agents de police dans ces ménages pourtant on ne te paie pas, on a aucune force sur le terrain, on peut pas être des responsables et commencer par disputer avec ceux-là, ça relèvera d'une grande honte, si vraiment vous pouvez mettre à notre disposition les forces de l'ordre, ceux-là changeront leurs comportements inciviques envers nous, d'autres te disent qu'ils vont payer mensuellement mais ça fait au moins trois mois avant qu'ils ne te paient une partie du travail fait* » [Extrait de grille d'entretien avec Z.L. Directeur d'ONG, 52 ans].

Ici, l'aspect économique se dénonce parce que les ménages refusent de payer les services de pré-collecte, il y a d'autres ménages qui refusent de payer parce que les ménages voisins non abonnés viennent déposer leurs ordures dans les poubelles de ceux abonnés, témoigne un directeur d'ONG :

*« Un abonné me dit qu'il est fatigué de payer parce qu'il ne comprend plus rien, si les poubelles sont vidées le, elles se remplissent la nuit sans que personne de la maison n'a produit nouvellement de déchet* » [Extrait d'entretien avec A.M., Directeur d'ONG, 42 ans.4.]

Les différentes informations relatées dans le cadre de cette recherche montrent que les peuples autochtones Ouatchi ont quelque chose à apporter à cette équation pour la préservation de la santé des populations. Il s'agit d'une responsabilité individuelle à jouissance collective

### **2.2.3. Facteurs culturels**

La ville de Comé étant une peuplade ethnique à dominance *ouatchi* qui se particularise par ses représentations. Nous sommes en présence des normes, valeurs et croyances qui influencent les différents rapports aux déchets :

*« Dans notre culture, le déchet est un danger et il ne doit pas passer la nuit avec les gens à la maison, il faut l'évacuer sur le champ et loin de l'habitation, si on le laisse à la maison, ça fait appel à des esprits maléfiques qui bloquent la majorité de tout bien qui tentera d'entrer dans la maison, en plus on ne balaie pas à certaines heures si on sait que le tas d'ordure après balayage ne sera jeté sur le champ. »* [Extrait d'entretien avec G.M., A, Etudiant en comptabilité, 26ans f.1]

De ce verbatim, en un premier temps, le fait de jeter le déchet loin de l'habitation sans le remettre à une structure de pré-collecte est source de la persistance d'insalubrité car, rien ne prouve que ce

déchet ne soit jeté dans un cadre sensible puisque tout endroit dans une ville est sensible et mérite d'être propre. Ensuite, l'interdiction de balayer à certains moments de la journée, pour éviter les conséquences traditionnelles liées aux divinités, peuvent faire trainer les déchets. Cela constitue une source d'insalubrité. A ce propos, un autre interlocuteur dit :

*« En fait les déchets que nous jetons loin de notre maison dans notre culture sont les déchets issus des cérémonies, rituels, et autres pratiques traditionnelles, on appelle d'autres Avôssa, et c'est souvent sur un carrefour qu'ils sont jetés, ces types de déchets sont souvent composés des paniers, des herbes sacrées, des pièces d'argent, des repas, des petits fers, des sucreries ou sodabi, des tissus rouge, blanc, noir et certains des tissus multicolores. »* [Extrait d'entretien avec K.B., Apprenti ajusteur, Azannou, 27ans.]

Les cérémonies traditionnelles et les rituels sacrificiels y afférents occasionnent l'insalubrité. Certaines catégories de déchets solides peuvent être utilisés dans les pratiques de guérison et le traitement des maladies liées envoutement. Il y a des déchets solides qu'on utilise dans les préparatifs de certaines cérémonies traditionnelles. D'autres ont même un usage spécifique dans les pratiques magico-religieuses Il s'agit ici de déchets spécifiques que les agents de pré-collecte parfois ne ramassent pas. Les déchets qui se trouvent au niveau des carrefours ne sont pas de simples déchets mais des offrandes aux divinités et ces types de déchets ont chacun leur signification. Ceci dépend de l'ensemble des éléments qui le compose. La persistance et l'augmentation de ces déchets prennent une dimension culturelle que les stratégies d'éradication des déchets doivent encadrer.

### **3. Discussion**

Le concept de développement durable qui est objet d'importants investissements tant théoriques que pratiques, se fonde actuellement sur trois dimensions essentielles à savoir la solidarité sociale, l'efficacité économique et la responsabilité écologique. Ne réaffirmant pas l'importance de la dimension culturelle, le développement durable ne se présente pas comme un processus de civilisation permettant à chacun de nous de s'unir aux autres humains dans une dynamique d'échange de bonnes pratiques, de tolérance, de solidarité et de responsabilité afin de répondre aux besoins des générations actuelles sans toutefois hypothéquer ceux des générations futures (E. ESOH 2004, p. 55). C'est l'approche sectorielle qui reste encore privilégiée. Le développement durable n'est pas intégré comme un processus continu, un cadre de référence commun aux différentes politiques nationales et locales qui nécessite des objectifs quantifiés pour un contrôle efficace

Selon l'UEMOA (2013, p. 44) :

« Du point de vue social et culturel, les habitudes de consommation actuelles dans les Etats de l'Union intègrent fortement l'utilisation des plastiques notamment les emballages des produits alimentaires. Cependant, l'absence d'un cadre réglementaire et l'inexistence de dispositif d'aide à l'élimination ou à la valorisation des déchets plastiques sont autant d'éléments favorables à une utilisation excessive et sans contrainte des sachets plastiques. En outre, les comportements commerciaux aggravent également la prolifération inconsidérée de ce type de déchets plastiques. »

Les caractéristiques culturelles sont à prendre en compte dans la mise en place du tri, en particulier pour les localités accueillant une population cosmopolite. Les différences culturelles entre les pays sont parfois importantes et les systèmes de collecte des déchets diffèrent en conséquence. Le système de tri français est, de ce fait, très différent pour les personnes étrangères (pas de compost, couleurs différentes, etc.). (P. SAVIN, N. BOYER, 2018, p.14)

Cette position est soutenue par les travaux (A. Madani, C. Bryant, 2019, p. 45) sur le « mal de l'urbain face à la culture de l'urbain » qui soulignent que la culture a toujours été au cœur des villes, la créativité, la pluralité, et la diversité les nourrissent. Les perceptions de la ville diffèrent d'un individu à un autre. Pour tout un chacun l'image mentale est construite en combinant plusieurs éléments cognitifs, ce qui permet d'avoir une mémoire collective.

## **Conclusion**

La présente recherche a permis d'identifier les représentations sociales et culturelles qui permettent d'appréhender les facteurs inhérents à la persistance des déchets dans la ville de Comè. Parmi ceux-ci, les facteurs socioculturels et politiques sont les plus approchés. A voir de près, tous concourent à l'incivisme de la population. Les pratiques traditionnelles étant de mise dans ce milieu ouatchi, le sens et la signification conférés aux immondices de déchets justifient par ailleurs la persistance de l'insalubrité dans cette localité. Les déchets issus des cérémonies endogènes (Avôssa) aux carrefours viennent exacerber le phénomène. Il existe dans des facteurs culturels qui influencent profondément la façon dont les personnes perçoivent et traitent leurs immondices. Ces perceptions, attitudes, croyances qui déterminent en grande partie le comportement des populations et par conséquent conditionnent la gestion des déchets, ne sont pas prises en compte dans les politiques de gestion des déchets.

Les politiques d'assainissement de la ville de Comè n'ont pas abouti. Cela est dû au faible engagement des autorités locales et surtout aux difficultés liées aux nouvelles pratiques participatives, non inclusives. A tout ceci est ajoutée la méconnaissance des textes liés à l'insalubrité en république du Bénin et de ses applications.

La logique culturelle aide les responsables politiques à mieux comprendre les diverses manières dont les groupes d'une population donnée et les habitants d'une région se comportent, agissent et acquièrent leurs connaissances ainsi que les différences observées à cet égard d'une population et d'une région à l'autre. Elle permet également de reconnaître la diversité caractérisant les cultures apparemment communes. Ce qui est particulièrement important compte tenu de la répartition inégale des impacts négatifs de la production, du traitement et de l'élimination des déchets.

## REFERENCES BIBLIOGRAPHIQUES

BRISOUX Lucie. et ELGORRIAGA Pierre., 2018, Les enjeux de la gestion des déchets à Abidjan, Edition Libération, 57 p.

ESOH Elamé, 2004, Interculturaliser le développement durable. In Actes du colloque “Développement durable : leçons et perspectives », Université de Ouagadougou, (Vol. 1, pp. 71-80).

KABORE S G, 2009, « Les représentations sociales des déchets dans la ville de Ouagadougou : Cas des déchets plastiques » in déterminants du choix des conteneurs plastiques dans la production des plants à Ouagadougou (Burkina Faso) : une contribution à la gestion des déchets plastiques, Int. /J. / Biol./ Chem./ Scie./ Vol 10.6 : pp. 2637-2645.

MADINI Azzeddine, BRYANT Christopher, 2019, l’adaptation aux changements climatiques dans les futures ville, Regards croisés, Econotrends Ltd, Amazon Fulfillment Poland, 280 p.

MESTRE Christophe, 2020, Les mode de gestion d’un service déchet, <http://www.plateforme-resources.org/>, Consulté le 07/02/2023 à 9h GMT.

SAVIN Patricia, BOYER Nathalie, 2018, Comment mieux collecter et gérer les déchets dans les Etablissements Recevant du Public (ERP), Édition de la Chapelle, 74 p.

UEMOA, 2013 politique commune d’amélioration de l’environnement : étude sur la gestion des déchets plastiques dans l’espace UEMOA, RAPPORT FINAL, 253 p.



**Numéro ISBN ; 978-99982-1-710-2**  
**Numéro Dépôt légal : 15549**